

【 10 】 양주군장흥국민관광지입장료및시설사용료등징수조례안

제출년월일 : 1997. 6. 5.

제 출 자 : 양 주 군 수

□ 제안이유

장흥국민관광지 지역여건을 감안하여 지방도 349호선을 차단하지 않고 국민관광지를 찾는 이용객들로부터 입장료 및 시설사용료 등을 징수하여 국민관광지의 경영관리체계를 구축함으로써 동 지역의 효율적인 개발과 이용객의 편의를 도모함은 물론 건전한 여가선용의 장소로 제공코자 함.

□ 주요골자

가. 징수구역의 범위는 지정한 장흥국민관광지내로 한다. (안 제3조)

나. 기존 야영료 징수근거는 입장료징수 대체 관계로 이를 폐지하려는 것임.

다. 입장료는 어른 1,000원, 청소년·군인등은 800원, 어린이 600원으로 하고 단체입장료는 어른의 경우 900원, 청소년·군인등은 600원, 어린이는 500원으로 함. (안 제4조)

라. 주차료는 현행대로 소형차는 2,000원, 중·대형차는 3,000원으로 함.

(안 제4조)

마. 업소가 공공용지내 설치한 천막 사용료는 기존 m²당 500원에서 현실화하여 m²당 2,000원으로 인상하고자 함. (안 제4조)

바. 입장료 및 시설사용료 등의 징수에 관하여는 군수가 따로 정하는 바에 따라 개인 또는 단체, 법인에게 위탁임대 징수할 수 있도록 함. (안 제8조)

양주군 조례 제 호

양주군장흥국민관광지입장료및시설사용료등징수조례안

제 1 조(목적) 이 조례는 관광진흥법 제 35조 규정에 의하여 장흥국민관광지(이하 “관광지”라 한다.)의 입장료 및 시설사용료등 징수에 관하여 필요한 사항을 규정함을 목적으로 한다.

제 2 조(정의) 이 조례에서 사용하는 용어의 정의는 다음과 같다.

1. “어린이”라 함은 초등학교 학생과 7세이상 12세이하의 자를 말한다.
2. “청소년”이라 함은 13세이상 24세이하 인자와 학생증을 소지한 대학생을 말한다.
3. “어른”이라 함은 25세이상 64세이하인 자로하되 군인등은 제외한다.
4. “노인”이라 함은 주민등록증이나 경노우대증을 소지한 65세이상인 자를 말한다.
5. “군인등”이라 함은 제복을 입은 하사이하의 군인과 경찰, 전투경찰, 경비교도, 공익근무요원을 말한다. (이하 “군인등”이라 한다.)
6. “단체”라 함은 30인 이상이 동일 목적으로 동시에 입장하는 일행을 말한다.
7. 소 형 차 : 승용차 및 12인승 이하 승합차, 적재량 2톤 미만 화물차
8. 중·대형차 : 13인승 이상 승합차 및 적재량 2톤 이상 화물차

제 3 조(징수구역) 징수구역의 범위는 관광진흥법 제 23조 규정에 의하여 지정고시된 장흥국민관광지내로 한다.

제 4 조(입장료 납부등) ①입장료는 “별표1”의 요금을 “별지1”의 입장권과 교부 판매함으로써 이를 징수한다.

②입장료는 선납으로 한다.

③이미 징수한 입장료는 이를 반환하지 아니한다. 다만, 군수가 특별한 사유가 있다고 인정할 때에는 그러하지 아니한다.

제 5 조(시설사용료) 시설사용료는 “별표2”의 요금을 “별지2”의 주차권을 판매하므로써 이를 징수하고 “별표3”의 요금은 사용면적에 따라 납입고지서를 발부하여 징수한다.

제 6 조(입장료 및 시설사용료의 면제) 다음 각호의 1에 해당하는 자에 대하여는 제 4조 및 제 5조에서 규정한 입장료등을 면제할 수 있다.

1. 국민 및 외국사절단과 그 수행원의 공무상 방문
2. 공무수행을 위하여 출입하는 자
3. 학술조사단
4. 만 6세이하의 자 및 만 65세 이상의 노인
5. 국가유공자 예우등에 관한 법률의 규정에 의한 국가유공자 및 그 배우자와 국가유공자의 유족등 유족증서 소지자, 다만, 상이등급 1급에 해당하는 국가유공자의 경우에는 보조자 1인을 추가한다.
6. 국군의 날, 어린이날에 입장하는 군인 및 어린이
- 7 기타 군수가 특별한 사유가 있다고 인정하는 경우

제 7 조(요금표의 게시) 입장요금표와 시설사용료는 많은 사람이 잘 볼수 있는 곳에 게시하여야 한다.

제 8 조(위탁징수) ①입장료 및 시설사용료의 징수에 관하여는 군수가 정하는바에 따라 개인 또는 단체, 법인에게 위탁, 임대하여 징수 할 수 있다.

②제 1항의 규정에 의거 위탁하고자 할 경우에는 지방재정법이 정하는 바에 따라 입찰에 붙일 수 있다.

③위탁징수에 관하여 필요한 사항은 계약으로 정하여야 한다.

제 9 조(수입금의 사용제한) 이 조례에 의한 수입금중 요금징수에 필요한 경비를 제외하고는 관광지의 보존 및 시설관리, 개발을 위한 용도에만 사용하여야 한다.

제 10 조(과태료) 부정한 수단으로 요금을 면제 받은 자에 대하여는 해당요금의 5배 이내의 범위내에서 과태료를 징수할 수 있다.

제 11 조(변상) 관광지내 설치된 공공시설물에 대하여 고의 또는 과실로 훼손, 오손, 파손 하였을 때에는 변상금을 징수할 수 있다.

제 12 조(사용제한) 관광지의 시설물 보호와 질서유지를 위하여 다음 각호에 해당하는 경우 관광지내 입장 및 시설물의 사용을 제한할 수 있다.

1. 음주소란 및 고성방가자
2. 수목등 자연경관을 훼손하는 자
3. 선량한 시설물의 유지관리를 위한 관리자의 지시에 불응하는 경우
4. 기타 관광지 시설물을 위해하는 자

제 13 조(규칙) 이 조례 시행에 필요한 사항은 규칙으로 정한다

부 칙

①(시행일) 이 조례는 공포한 날부터 시행한다.

②(폐지 조례) 이 조례 시행과 동시에 양주군장흥국민관광지시설사용료징수조례는 이를 폐지한다.

③(경과조치) 종전 조례에 의하여 체결한 주차장 위탁, 임대징수 계약은 이 조례에 의하여 계약된 것으로 본다.

(별표 1)

입 장 료 (제 4조 관련)

(단위 : 원)

구 분		금 액	비 고
		당일 20:00까지 유효함	
개 인	어 른	1,000	
	청소년·군인등	800	
	어 린 이	600	
단 체	어 른	900	
	청소년·군인등	600	
	어 린 이	500	

비고 : 어른 : 백색, 청소년·군인등 : 황색, 어린이 : 녹색, 단체용 : 청색

(별표 2)

주 차 료 (제 5조 관련)

(단위 : 원)

구분 차종별	금 액	비 고
	당일 1회에 유효함	
소 형 차	2,000	승용차 및 12인승 이하 승합차, 적재량 2톤미만 화물차
중·대형차	3,000	13인승 이상 승합차, 적재량 2톤이상 화물차

비고 : 단 1시간이내의 주차시에는 소형차 1,000원, 중·대형차 2,000원으로 조정
징수 할 수 있다.

(별표 3)

공공용지내 천막설치 사용료 (제 5조 관련)

(단위 : 원)

구 분	금 액	비 고
업 소 용 천 막	m ² 당 월 2,000원	

(별지 1)

입 장 료 영 수 증

(앞 면)

7 cm	2cm	입 장 료 원 부 No. : 000000	입 장 료 No. : 000000	“ 국민관광지 사진 ”
	0.7 cm	장흥국민관광지	장흥국민관광지	
	4.3 cm	어 른 : 1,000원 199 양 주 군 수	어 른: 1,000원 199 양 주 군 수	
		5 cm	4 cm	9 cm
18 cm				

- 비고 1. 청소년·군인 및 어린이 영수증 내용중 입장료(청소년·군인 800원, 어린이 600원)이외 동일
2. 단체입장료(어른 900원, 청소년·군인등 600원, 어린이 500원)이외 동일

(뒷 면)

	<p>※ 주의사항 ※</p> <ol style="list-style-type: none">1. 지정된 장소이외에는 입장을 금합니다.2. 취사와 먹는물은 취사장을 이용하시고 반드시 끓여 먹읍시다.3. 쓰레기는 반드시 양주군에서 제작한 규격봉투에 담아 지정장소에 버립시다.4. 하천내에서 식기를 세척하거나 오물을 버리지 맙시다.5. 입장료는 당일 20:00까지 유효합니다.
--	--

(별지 2)

주 차 료 영 수 증

(앞 면)

7 cm	2cm	주 차 료 원 부 No. : 000000	주 차 료 No. : 000000	“ 국민관광지 사진 ”
	0.7 cm	장흥국민관광지	장흥국민관광지	
	4.3 cm	소 형 2,000원 199 양 주 군 수	소 형 2,000원 199 양 주 군 수	
		5 cm	4 cm	9 cm
18 cm				

비고 : 중·대형차도 영수증 내용중 차형(중·대형), 금액(3,000원)이외 동일

(뒷 면)

<p>※ 주의사항 ※</p> <ol style="list-style-type: none"> 1. 주차중의 차량도난, 훼손, 차내물품 도난시에는 책임지지 않습니다. 2. 주차료는 당일 1회 주차에 한하여 유효합니다. 3. 부정한 방법으로 요금을 면제시에는 요금의 5배에 해당하는 범위내에서 과태료 징수합니다. 4. 주차는 반드시 정해진 공간을 활용하여 다른차에 피해가 없도록하여 주시기 바랍니다.
--

양주군장흥국민관광지시설사용료징수조례

[1991. 9. 12]
조례 제1220호]

개정 1992. 3. 17 조례 제1412호

전문개정 1994. 6. 29 조례 제1500호

제 1 조(목적) 이 조례는 관광진흥법 제35조 규정에 의하여 장흥국민관광지(이하 “관광지”라 한다)의 시설 사용료 징수에 관하여 필요한 사항을 규정함을 목적으로 한다.

제 2 조(징수구역) 징수구역은 관광진흥법 제23조 규정에 의하여 교통부장관이 지정한 관광지에 한한다.

제 3 조(시설사용료) 시설사용료는 별표 1과 같다.

제 4 조(시설사용료의 징수방법) 시설사용료의 징수방법은 다음과 같다.

1. 시설사용료는 시설사용권을 판매하므로써 이를 징수한다.
2. 시설 사용권은 선납으로 한다.
3. 이미 납입한 시설사용료는 반납하지 아니한다. 다만, 군수가 특별한 사정이 있다고 인정하는 경우는 그러하지 아니한다.

제 5 조(시설사용료의 면제) 다음 각호에 해당하는 사항에 대하여는 제3조 규정에 의한 시설사용료를 면제할 수 있다.

1. 국빈 및 외국사절단과 그 수행원의 공무상 방문
2. 공무 수행을 위하여 출입하는 경우
3. 군·경의 작전등 일시 사용하는 경우
4. 기타 군수가 특별한 사유가 있다고 인정하는 경우

제 6 조(요금표의 게시) 시설사용료는 대중이 잘 볼수 있는 곳에 게시하여야 한다.

제 7 조(위탁관리) ① 군수는 관광지내 시설사용료 징수 및 시설의 관리 운영에 관하여 필요하다고 인정 할 때에는 개인 또는 단체, 법인에게 사용료의 징수, 시설물의 유지관리 운영을 위탁할 수 있다.

② 제1항의 규정에 의거 위탁하고자 할 경우는 지방재정법이 정하는 바에 따라 입찰에 붙일 수 있다.

③ 위탁에 관하여 필요한 사항은 계약으로 정하여야 한다.

제 8 조(수입금의 사용제한) 이 조례에 의한 수입금중 요금징수에 필요한 경

비를 제외하고는 관광지의 보존 및 시설관리, 개발을 위한 용도에만 사용 하여야 한다.

제 9 조(과태료) 부정한 수단으로 요금을 면제 받은 자에 대하여는 해당요금 5배 이내의 범위내에서 과태료를 징수할 수 있다.

제10조(변상) 관광지내 설치된 공공시설물에 대하여 고의 또는 과실로 훼손, 오손, 파손하였을 때에는 행위자가 변상하여야 한다.

제11조(사용제한) 관광지의 시설물 보호와 질서유지를 위하여 다음 각호에 해당하는 경우 시설물의 사용을 제한할 수 있다.

1. 음주소란 및 고성방가자
2. 수목등 자연경관을 훼손하는 행위
3. 선량한 시설물의 유지관리를 위한 관리자의 지시에 불응하는 경우
4. 기타 관광지 시설물 사용에 위해 행위자

제12조(규칙) 이 조례 시행에 관하여 필요한 사항은 규칙으로 정한다.

부 칙 (1988. 9. 12 조례 제 1220호)

이 조례는 공포한 날로부터 시행한다.

부 칙 (1992. 3. 17 조례 제 1412호)

이 조례는 공포한 날로부터 시행한다.

부 칙 (1994. 6. 29 조례 제 1500호)

이 조례는 공포한 날부터 시행한다.

(별표 1)

시 설 사 용 요 금 표

○ 주 차 료

(단위 : 원)

구 분 차종별	금 액	비 고
	1일당(익일 09:00까지)	
소 형 차	2,000	승용차 및 12인승 이하 승합차, 적재량 2t미만 화물차
중·대형차	3,000	13인승 이상 승합차, 적재량 2t이상 화물차

※ 단, 1시간이내의 주차시에는 소형차 1,000원, 중·대형차 2,000원으로 조정
징수할 수 있다.

○ 야 영 료

(단위 : 원)

구 분	금 액	비 고
	1일당(익일 09:00까지)	
소 형 (5인 미만)	3,000	
중 형 (5~10인 미만)	4,000	
대 형 (10인 이상)	5,000	
업 소 용 천 막	m ² 당 월 500원	

第22條의3 (基本計劃) ①道知事は 基本計劃의 수립에 필요한 觀光開發事業에 관한 요구서를 交通部長官에게 제출하여야 하며, 交通部長官은 이를 종합・조정하여 基本計劃을 수립・公告하여야 한다.

②交通部長官은 수립된 基本計劃을 확정하여 公告하고자 할 때에는 關係部處의 長과 協議한 후 觀光基本法 第15條의 規定에 의한 觀光政策審議委員會의 議決을 거쳐야 한다.

③第1項 및 第2項의 規定은 확정된 基本計劃을 변경하는 경우에 이를 準用한다.

④交通部長官은 關係機關의 長에게 基本計劃의 수립에 필요한 資料의 요구 또는 協調를 요청할 수 있으며, 그 요구 또는 協調要請을 받은 關係機關의 長은 正當한 사유가 없는 한 이에 응하여야 한다.

[本條新設 93・12・27]

第22條의4 (圈域計劃) ①圈域計劃은 당해 地域을 管轄하는 道知事が 수립하여야 한다. 다만, 2이상의 서울特別市・直轄市 또는 道에 걸치는 地域이 하나의 圈域計劃에 포함되는 경우에는 關係되는 道知事の 協議에 의하여 수립하되, 協議가 성립되지 아니한 경우에는 交通部長官이 지정하는 道知事が 수립하여야 한다.

②道知事は 第1項의 規定에 의하여 수립한 圈域計劃에 대하여 交通部長官의 조정과 關係部處의 長의 協議 및 觀光政策審議委員會의 議決을 거쳐 확정하여야 한다.

③道知事は 圈域計劃이 확정된 때에는 그 요지를 公告하여야 한다.

④第1項 내지 第3項의 規定은 확정된 圈域計劃을 변경하는 경우에 이를 準用한다. 다만, 大統領令이 정하는 경미한 사항의 변경에 대하여는 關係部處의 長의 協議와 觀光政策審議委員會의 議決에 갈음하여 交通部長官의 승인을 얻어야 한다.

[本條新設 93・12・27]

第23條 (觀光地의 지정등) ①觀光地 및 觀光園地(이하 “觀光地등”이라 한다)는 交通部令이 정하는 바에 따라 道知事の 申請에 의하여 基本計劃 및 圈域計劃을 기준으로 하여 交通部長官이 지정한다. <改正 93・12・27>

②交通部長官은 第1項의 規定에 의한 觀光地등을 지정하고자 할 때에는 關係行政機關의 長과 協議하여야 한다. 다만, 國土利用管理法 第8條의 規定에 의하여 準都市地域으로 決定・告示된 地域을 觀光地등으로 지정하고자 할 때에는 그러하지 아니하다. <改正 93・8・5, 93・12・27, 94・8・3>

第41編 陸運・航空・觀光 第5章 觀光 觀光振興法

③觀光地등의 지정과 取消 또는 그 面積의 變更은 觀光地등의 지정에 관한 절차에 따라야 한다. 이 경우 大統領令이 정하는 경미한 面積의 變更은 第2項의 規定에 의한 協議를 하지 아니할 수 있다. <改正 93·12·27>

④交通部長官은 第1項의 規定에 의하여 지정을 한 때에는 이를 告示하여야 한다.

第23條의2 (觀光特區의 지정등) ①觀光特區는 觀光地등 또는 外國人觀光客이 주로 이용하는 地域중에서 道知事の 申請에 의하여 交通部長官이 지정한다.

②第23條第2項 내지 第4項의 規定은 觀光特區의 지정·취소 및 面積變更에 관하여 이를 準用한다.

[本條新設 93·12·27]

第23條의3 (調査·測量실시) ①道知事は 基本計劃 및 圏域計劃의 수립 또는 觀光地등의 지정을 받기 위하여 필요한 때에는 해당地域에 대한 調査와 測量을 실시할 수 있다.

②第1項의 規定에 의한 調査와 測量을 위하여 필요한 때에는 他人이 占有하는 土地에 出入할 수 있다.

③第2項의 規定에 의한 他人이 占有하는 土地의 出入에 관하여는 國土利用管理法 第4條 및 第5條와 都市計劃法 第5條 및 第6條의 規定을 準用한다.

[本條新設 93·12·27]

第24條 (造成計劃의 수립등) ①觀光地등을 관할하는 道知事は 造成計劃을 작성하여 交通部長官의 승인을 얻어야 한다. 이를 變更(경미한 사항의 變更을 제외한 다)하고자 할 때에도 또한 같다. 다만, 觀光園地의 경우에는 韓國觀光公社 또는 韓國觀光公社가 觀光園地의 開發을 위하여 資本金을 出資한 法人이나 觀光園地를 開發하고자 하는 民間開發者(이하 “韓國觀光公社등”이라 한다)는 造成計劃을 작성하여 交通部長官의 승인을 얻을 수 있다. <改正 93·12·27>

②交通部長官은 第1項의 規定에 의한 造成計劃을 승인하고자 할 때에는 관계行政機關의 長과 協議하여야 한다. 이를 變更하고자 할 때에도 또한 같다. 다만, 大統領令이 정하는 경미한 사항의 變更에 대하여는 그러하지 아니하다. <改正 94·8·3>

③道知事は 第1項의 規定에 의하여 造成計劃의 승인을 얻은 때에는 이를 告示하여야 한다. 다만, 觀光園地의 造成計劃은 交通部長官이 告示하여야 한다.

④民間開發者가 觀光園地를 開發하고자 하는 경우에는 第26條第13號, 第29條 및

第41編 陸運・航空・觀光 第5章 觀光 觀光振興法

⑥第5項의 規定에 의한 所有權移轉登記는 不動產登記法 第28條의 規定에 불구하고 登記權利者가 單獨으로 이를 申請할 수 있다.

第31條 (先受金) 事業施行者는 그가 開發하는 土地 또는 施設을 分讓받거나 施設物을 이용하고자 하는 者로부터 그 代金의 전부 또는 일부를 大統領令이 정하는 바에 의하여 미리 받을 수 있다.

第32條 (利用者分擔金 및 原因者負擔金) ①事業施行者는 支援施設의 建設費用의 전부 또는 일부를 大統領令이 정하는 바에 의하여 그 利用者에게 分擔하게 할 수 있다.

②支援施設 建設의 原因이 되는 工事 또는 행위가 있는 경우에는 事業施行者는 大統領令이 정하는 바에 의하여 당해 工事 또는 행위의 費用을 부담하여야 할 者에게 그 費用의 전부 또는 일부를 부담하게 할 수 있다.

③事業施行者는 觀光地등의 안의 共同施設의 維持管理 및 補修에 소요되는 費用의 전부 또는 일부를 大統領令이 정하는 바에 의하여 觀光地등에서 事業을 경영하는 者에게 分擔하게 할 수 있다. <改正 93·12·27>

第33條 (強制徵收) ①第32條의 規定에 의하여 利用者分擔金・原因者負擔金 또는 維持管理 및 補修에 소요되는 費用을 納入할 義務가 있는 者가 이를 이행하지 아니한 때에는 事業施行者는 大統領令이 정하는 바에 의하여 당해 地域을 관할하는 市長・郡守에게 그 徵收를 委託할 수 있다.

②第1項의 規定에 의하여 徵收의 委託를 받은 市長・郡守는 地方稅滯納處分의 規程에 의하여 이를 徵收할 수 있다. 이 경우 市長・郡守에게 徵收의 委託를 한 者는 市長 또는 郡守가 徵收한 금액의 100分の 10에 해당하는 금액을 그 市 또는 郡에 납부하여야 한다.

第34條 (移住對策) ①事業施行者는 造成計劃과 관련된 開發事業의 施行에 따라 土地・물건 또는 權利를 제공하므로 인하여 生活의 근거를 잃게 되는 者를 위하여 大統領令이 정하는 내용이 포함된 移住對策을 수립・실시하여야 한다.

②公共用地의 取得 및 損失補償에 관한 特例法 第8條第2項 내지 第4項의 規定은 第1項의 移住對策의 수립에 관하여 이를 準用한다.

第35條 (入場料등의 徵收 및 사용) ①第23條第1項의 規定에 의하여 지정된 觀光地등에서 觀光에 관한 造成事業을 하거나 建築 기타 施設을 한 者는 觀光地등에 入場하는 者로부터 入場料를 徵收할 수 있으며, 觀光施設을 觀覽 또는 이용하는 者로부터 觀覽料 또는 利用料를 徵收할 수 있다. <改正 93·12·27>

②第1項의 入場料・觀覽料 또는 利用料의 徵收對象의 범위와 그 금액은 道知事가 정한다. <改正 93・12・27>

③地方自治團體는 第1項의 規定에 의하여 入場料・觀覽料 또는 利用料를 徵收한 경우에는 이를 第23條第1項의 規定에 의하여 指定한 觀光地등의 보존・管理와 그 開發에 필요한 費用에 充當하여야 한다. <改正 93・12・27>

第36條 (觀光地등에서의 금지행위) 누구든지 第23條第1項의 規定에 의하여 指定된 觀光地등에서는 다음의 행위를 하여서는 아니된다. <改正 93・12・27>

1. 有害物 또는 汚物을 버리는 행위
2. 擴聲器를 사용하는 등 騒音으로 他人에게 不快感을 주는 행위
3. 土石의 採取, 立木・竹의 伐採등 自然資源을 훼손하는 행위. 다만, 觀光資源의 보전이나 觀光施設등에 지장이 없는 행위로서 大統領令이 정하는 바에 의하여 道知事의 許可를 받은 사항은 제외한다.
4. 過多한 代金을 받는 등 부당한 商行為

第37條 (觀光地등의 管理) ①事業施行者는 觀光地등의 管理 및 운영에 필요한 措置를 하여야 한다. <改正 93・12・27>

②事業施行者는 필요한 경우 觀光事業者團體등에게 觀光地등의 管理・운영을 委託할 수 있다. <改正 93・12・27>

第5章 觀光從事員

第38條 (觀光從事員의 資格등) ①觀光事業者는 大統領令이 정하는 觀光業務에 대하여는 觀光從事員의 資格을 가진 者를 종사하게 하여야 한다. 다만, 그 資格을 가진 者의 확보가 곤란하거나 기타 부득이한 사유가 있는 경우에는 觀光從事員과 동등한 資格이 있다고 交通部長官이 인정하는 者를 종사하게 할 수 있다.

②第1項 本文의 規定에 의한 觀光從事員의 資格을 취득하고자 하는 者는 交通部令이 정하는 바에 의하여 交通部長官이 실시하는 試驗에 合格하고 交通部長官에게 登錄하여야 한다. 다만, 交通部令이 따로 정하는 者의 경우에는 試驗의 전부 또는 일부를 免除할 수 있다.

③交通部長官은 第2項의 規定에 의하여 登錄을 한 者에게는 觀光從事員資格證을 교부하여야 한다.

④削除 <93・12・27>

第41編 陸運・航空・觀光 第5章 觀光 관광진흥법시행규칙

제27조 (입장료등의 징수승인신청) 법 제35조제 1 항의 규정에 의하여 입장료·관람료 또는 이용료를 징수하고자 하는 자는 별지 제24호서식의 입장료(관람료·이용료)징수승인신청서에 다음 각호의 서류를 첨부하여 도지사에게 제출하여야 한다. <개정 94·7·30>

1. 입장료·관람료 또는 이용료의 액 및 그 산출명세서
2. 징수대상시설의 위치도 및 평면도
3. 징수대상지역내의 관광자원 및 관광시설현황표

제28조 (토석채취등의 허가신청) 법 제36조제 3 호 단서의 규정에 의하여 관광지등안에서 토석의 채취, 입목·죽의 벌채등의 허가를 받고자 하는 자는 별지 제25호서식의 관광지등안토석채취등허가신청서에 다음 각호의 서류를 첨부하여 도지사에게 제출하여야 한다. <개정 94·7·30>

1. 사업계획서
2. 토석채취등을 하고자 하는 지역의 등고선이 표시된 축척 6천분의 1이상의 현황도 및 위치도
3. 토지의 소유권 또는 사용·수익권이 있음을 증명하는 서류

제29조 (관광종사원의 자격시험) ①법 제38조제 2 항 본문의 규정에 의한 관광종사원의 자격시험(이하 "시험"이라 한다)은 외국어듣기시험(관광통역안내원, 총 지배인 및 1급지배인에 한한다. 이하 같다)·면접시험 및 필기시험의 방법으로 실시하되, 평가의 객관성이 확보될 수 있는 방법으로 시행하여야 한다. <개정 94·7·30, 96·4·7>

②시험은 외국어듣기시험·면접시험 및 필기시험의 순서로 시행하되, 외국어듣기시험 및 면접시험에 합격하지 아니한 자는 필기시험에 응시할 수 없다. <개정 94·7·30>

제30조 (면접시험) 면접시험은 다음의 사항에 관하여 평가한다.

1. 국가관·사명감등 정신자세
2. 전문지식과 응용능력
3. 용모·예의·품행 및 성실성
4. 의사발표의 정확성과 논리성

제31조 (필기시험) ①필기시험의 과목과 합격결정의 기준은 별표 6과 같다.

②관광통역안내원자격증을 소지한 자가 다른 외국어를 사용하여 관광안내를 하기 위하여 시험에 응시하고자 할 때에는 이미 합격한 과목의 시험을 면제한다.

③제 2 항의 규정에 의한 시험의 면제를 받고자 하는 자는 별지 제26호서식의 시

第41編 陸運・航空・觀光 第5章 觀光 관광진흥법시행규칙

〔별지 제24호서식〕〈개정 95.4.22〉

(앞 면)

입장료(관람료·이용료)징수승인신청서		처리기간
		17 일
신청인	①성명(대표자)	②주민등록번호
	③주소	
④징수대상개요(대상지역의 면적 및 징수대상물의 주요내용)		
⑤입장료(관람료·이용료)일람		
<p>관광진흥법 제35조제 1 항의 규정에 의하여 관광지내에서의 입장료(관람료·이용료)의 징수승인을 신청합니다.</p> <p style="text-align: center;">년 월 일</p> <p style="text-align: right;">신청인 (서명 또는 인)</p> <p>〔특별시장 광역시장 도지사〕 귀하</p>		
구비서류		수수료
1. 입장료(관람료·이용료)의 산출명세서 1부 2. 징수대상지역·시설의 위치도 및 평면도 1부 3. 징수대상지역내의 관광자원 및 관광시설현황도 1부 ※ 기재란이 부족할 때에는 별지로 작성합니다.		없음

33334-13011민

94.6.23 승인

210mm×297mm
(신문용지 54g/㎡)

이 신청서는 아래와 같이 처리됩니다.

(뒷 면)

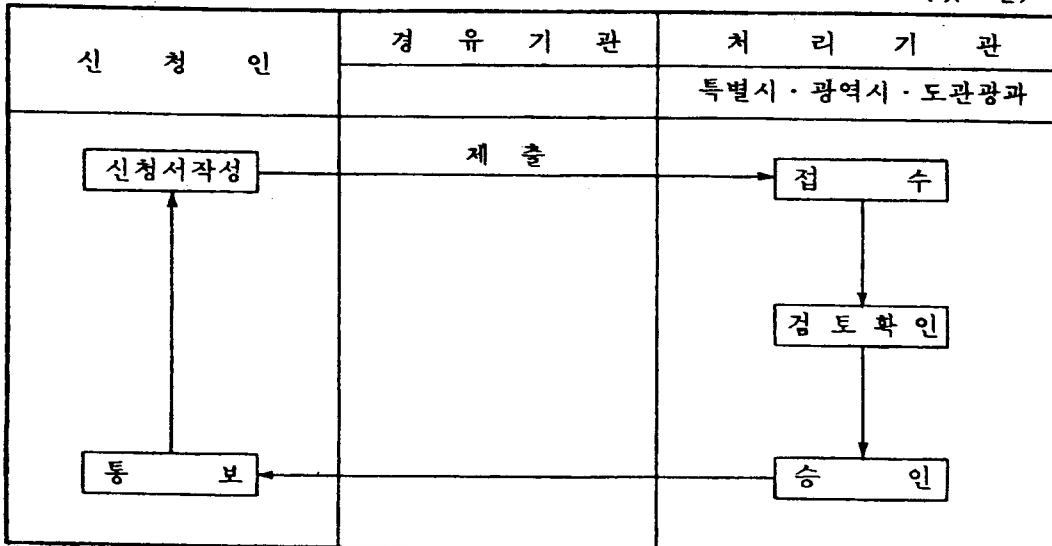

경기도사무위임조례 [1996. 5. 20
조례 제2677호]

개정 1996. 12. 2 조례 제2710호
개정 1997. 1. 13 조례 제2720호

제 1 조 (목적) 이 조례는 도지사가 관장하는 사무중 그 일부를 지방자치법 제95조의 규정에 의하여 시장·군수 또는 소속 행정기관에 위임함으로써 그 권한과 책임을 일치시켜 행정능률의 향상과 행정사무의 간소화를 도모함을 목적으로 한다.

제 2 조 (위임사항) ①도지사의 권한중 시장·군수에게 위임한 사항은 “별표1”과 같다.

②도지사의 권한중 북부출장소장에게 위임하는 사항은 북부출장소장이 관하는 시군에 한하여 “별표2”와 같다.

③도지사외 권한중 직속기관 및 사업소장에게 위임하는 사항은 “별표3”과 같다.

제 3 조 (감독) 제2조의 규정에 의하여 사무를 위임한 도지사는 그 사무에 대하여 지휘감독하고 그 처분이 위법 또는 부당하다고 인정할 때에는 이를 취소하거나 중지시킬수 있다

제 4 조 (권한과 책임의 표시) 이 조례에 의하여 위임받은 권한을 행사함에 있어서는 사무관리 규정 제13조의 규정에 의하여 위임받은 자의 명의로 시행하여야 한다.

제 5 조 (위임처리의 금지) 북부출장소장 및 시장·군수는 미리 도지사의 승인을 받지 아니하고는 이 조례에 규정된 사무를 하부기관에 위임하여 처리할 수 없다.

부 칙

이 조례는 공포한 날부터 시행한다.

부 칙 <1996. 12. 2>

이 조례는 공포한 날부터 시행한다.

부 칙 <1997. 1. 13>

이 조례는 공포한 날부터 시행한다.

제7편 내무 제2장 자치행정 경기도사무위임조례

소관실과	일련 번호	위 임 사 무 명	근 거 법 규	비 고
		○ 도에서 시행하는 공공수련 시설 사업과 도에서 관리하는 수련 시설에 편입되는 토지등의 행정대집행업무에 관한 다음의 권한		
	50	• 행정대집행에 따른 계고	행정대집행법 제3조 제1항	
	51	• 행정대집행 명령서의 계고	동법시행령 제3조 제2항	
	52	• 행정대집행 책임자의 증표 발급 및 대집행의 실행	동법 제4조	
	53	• 행정대집행 비용납부 명령서의 발급	동법 제5조	
	54	• 행정대집행비용의 징수	동법 제6조	
	55	• 행정대집행 상황보고	동법시행령 제6조	
관 광 과	1	○ 관광지 조성계획 수립 및 시행	관광진흥법 제24조, 제25조	
	2	○ 관광지 조성사업의 시행허가	동법시행령 제22조, 동법시행규칙 제25조	
	3	○ 관광지등의 처분	동법 제27조	
	4	○ 관광단지, 관광지의 관람료 또는 이용료의 징수 및 이용	관광진흥법 제35조, 동법시행규칙 제27조	
	5	○ 관광지안에서의 토석, 채취, 입목·죽의 벌채허가	관광진흥법 제36조 제3항 동법시행령 제31조, 동법시행규칙 제28조	
	6	○ 관광지 지정신청, 지정취소 신청, 변경지정 신청	관광진흥법 제23조 제1항, 제3항	
	7	○ 관광지 조성계획(변경)승인신청	관광진흥법 제24조 제1항	
	8	○ 승인된 관광지 조성계획(변경)의 고시	관광진흥법 제24조 제3항	

장흥국민관광지입장료징수계획

□ 추진배경

- 장흥국민관광지는 장흥계곡 중간부분에 위치하고 지방도 349호선 좌·우 390,000㎡로 지정 되어 있으며
- 본 지방도의 통과 교통량이 급격한 증가로 지방도를 차단하고 입장료 징수는 심각한 교통체증에 따른 지역주민의 거센 반발로 현재까지 입장료를 징수하지 못한 취약한 입지 여건으로
- 지방도를 차단치 않고 밤나무숲, 취사장주변 및 고수부지등 징수가능 지역을 선정 입장료를 징수하여
- 군 재정 확충을 위한 세외수입을 증대하고 관광객을 위한 편의시설 유지 관리비에 충당코자함.

□ 기본현황

- 위 치 : 장흥면 석현리 일원
- 관광지명 : 장흥국민관광지
- 연 장 : 약 1.3km
- 지정현황
 - 지정일자 : '1986. 12. 27
 - 지정면적 : 390,000㎡
- 공공시설물

구 분	시 설 물	수 량	비 고
공중 위생시설	공중화장실	6개소	
	취 사 장	2개소	제1취사장주변 : 농구장, 족구장, 배드민턴 1조등 ('97.4.10일완료)
교통 편의시설	주 차 장	445면	
	도 로	1.3km	
야영 편의시설	야 영 장	3,960㎡	
	산책로	490m	
관 리 시 설	관리사무소	1동	
	방 송 시 설	1식	스피커 27개
기 타	체 육 시 설	1식	야외수영장, 가족놀이
	보 트 장	1식	피팅장 공사중
	패스트푸드점	1식	밤나무숲 하천변 설치계획 밤나무숲내 설치계획

□ 주차 및 행락객현황

가. 주차대수현황

- 년중이용 : 45,687대 (성수기 : 37,851대, 비수기 : 7,836대)
- 1일 최대 주차대수 : 859대 ('96. 5. 5)
- 월별 주차대수 ('96년 기준)

(단위 : 대)

구 분	소 계	소 형	중 · 대형	비 고
소 계	45,687	45,390	297	
1 월	569	568	1	
2 월	872	872	-	
3 월	2,195	2,133	62	
4 월	3,382	3,328	54	
5 월	5,931	5,889	42	
6 월	6,012	5,972	40	
7 월	7,457	7,438	19	
8 월	9,804	9,789	15	
9 월	5,681	5,668	13	
10 월	2,966	2,937	29	
11 월	697	684	13	
12 월	121	112	9	

나. 행사객 현황

○ 행사객 추정 ('96년 주차대수 기준)

구 분	소 계	성 수 기	비 수 기	비 고
행사객	143,000	117,000	26,000	

○ 1일 최대 행사객수 : 약 2,600명

【 산출기초 】

- 성수기 : - 소형 37,693대 × 3명 = 113,079명
 - 중·대형 158대 × 15명 = 2,370명
 - 도 보 = 2,000명
 소계 = 117,449명
- 비수기 : - 소형 7,697대 × 3명 = 23,091명
 - 중·대형 139대 × 15명 = 2,085명
 - 도 보 = 800명
 소계 = 25,976명

□ 세부추진계획

1. 정수구역지정

- 정수구역 : 밤나무숲, 제1취사장 및 고수부지
 - 면 적 : 66,248㎡
 - 위 치 : “별첨#1” (1/1,200지형도에 표시)
 - 정수기간 : 밤나무숲, 제1취사장 (년중), 고수부지내 (5~10월)

2. 입장료징수 법적근거 마련

○ 양주군장흥국민관광지 입장료 징수조례 제정(요금결정)

【 입장료(안) 】

(단위 : 원)

구 분		금 액	비 고
개인	대 인	1,000	
	청소년·군경	800	
	소 인	500	
단체	대 인	800	
	청소년·군경	600	
	소 인	400	

【 위탁관리 근거마련】

○ 양주군장흥국민관광지 입장료 징수조례 시행규칙 제정

- 입장료발행 : 개인, 단체 및 대인, 청소년·군경, 소인등 구분
- 입장료 판매 및 징수 : - 밤나무숲, 제1취사장(년중)
- 고수부지내 (성수기 5~10월)
- 수탁자의 자격 및 위탁기간등

3. 입장료 징수방법

○ 직접징수(직영) - 징수요원 7명소요 (6개월)

- 매표소설치 징수 : - 밤나무숲 입구 : 1개소 (2명)
- 취 사 장 입구 : 1개소 (2명)
- 징수요원 이동징수 : 고수부지내 (3명)
- 소요예산 : 32,448천원

【 인건비 산출기초 】

- 봉 급 : $19,000\text{원} \times 7\text{명} \times 30\text{일} \times 6\text{개월} = 23,940\text{천원}$
- 시간외근무수당 : $3,375\text{원} \times 7\text{명} \times 1\text{시간} \times 180\text{일} = 4,252\text{천원}$
- 월 차 수 당 : $19,000\text{원} \times 7\text{명} \times 6\text{개월} = 798\text{천원}$
- 주 휴 수 당 : $19,000\text{원} \times 7\text{명} \times 26\text{일} = 3,458\text{천원}$
- 소계 : 32,448천원

○ 위탁징수 (계약시 수입비율결정)

- 위 탁 자 : 60%
- 수 탁 자 : 40%
- 위탁방법 : 예정가격 이상 최고 입찰자를 선정 위탁수수료 4회 분할선납
- 수탁대상 : 군수가 인정하는 양주군 관내 개인 또는 단체

4. 입장료 수입대비 지출분석

가. 직접징수시

○ 입장료수입

(단위 : 천원)

구 분	소 계	공원및제1취사장	고 수 부 지	비 고
입장료	68,940	48,600	20,340	

【 공원 및 제1취사장 산출근거 】

- 대 인 : $1,000\text{원} \times 3,000\text{명} \times 12\text{개월} = 36,000\text{천원}$
 - 청소년·군경 : $800\text{원} \times 1,000\text{명} \times 12\text{개월} = 9,600\text{천원}$
 - 소 인 : $500\text{원} \times 500\text{명} \times 12\text{개월} = 3,000\text{천원}$
- 소계 : 48,600천원

【 고수부지 산출근거 】

- 대 인 : $1,000\text{원} \times 2,500\text{명} \times 6\text{개월} = 15,000\text{천원}$
 - 청소년·군경 : $800\text{원} \times 800\text{명} \times 6\text{개월} = 3,840\text{천원}$
 - 소 인 : $500\text{원} \times 500\text{명} \times 6\text{개월} = 1,500\text{천원}$
- 소계 : 20,340천원

○ 수입 대 지출

(단위 : 원)

입장료징수액	인 건 비	수 입 액	비 고
68,940	32,448	36,492	

나. 위탁징수시

(단위 : 천원)

입장료수입 (100%)	위탁자 (60%)	수탁자 (40%)	비고
68,940	41,364	27,576	

5. 직접징수 대 위탁징수 비교

(단위 : 천원)

구분	입장료징수액	지출		순수입	비고
직접징수	68,940	내역	금액	32,452	
		소계	36,488		
		인건비	32,488		
		입장권영수증	4,000		
위탁징수	68,940	내역	금액	37,364	
		소계	31,576		
		위탁료(40%)	27,576		
		입장권영수증	4,000		

6. 부대시설물 및 소요예산

(단위 : 천원)

구 분	소 요 액	소 요 판 단	비 고
합 계	38,580		
○ 시설비	34,300		
통나무보호책	24,000	120,000원 × 200개(1.5m)	
매 표 소	6,000	3,000,000원 × 2개소	
요금안내표지판	4,000	600,000원 × 2개소(大)	
		400,000원 × 4개소(中)	
		300,000원 × 4개소(小)	
표사는곳 표지판	300	150,000원 × 2대	
○ 수용비 및 수수료	4,120		
입장료인쇄영수증	4,000	50원 × 80,000매	
프랑카드	120	30,000원 × 4개소	
○ 자산취득비	160		
책 상	100	50,000원 × 2대	
의 자	60	30,000원 × 2대	

7. 행정상 준비사항

- 징수계획 마련
- 징수근거 마련(조례제정등)
- 소요예산확보
- 시설물 설치

8. 문제점

- 밤나무숲내에 페스트푸드점 및 보트장 단순이용객에 대한 입장료 일괄징수 곤란
- 입장료 징수구역이 분산되어 있어 징수요원 과다소요
- 고수부지 지역은 징수요원의 이동징수로 인한 전부징수가 어려우며 확인 또한 곤란
- 페스트푸드점 및 보트장 공사 및 징수구역 보호책 설치등 금년 성수기 입장료 징수는 어려움
- 금년 제 1회 추경시 소요예산 확보가 필수적임
- 직접징수시 징수요원 확보가 시기적으로 어려운 실정

9 기타 참고자료

- 징수구역 : “별첨#1” (1/1,200지형도에 표시)
- 징수구역 보호책 : “별첨 #2”
- 타시·군 입장료징수 비교현황 : “별첨 #3”

○ 통나무 보호시설

사진현황

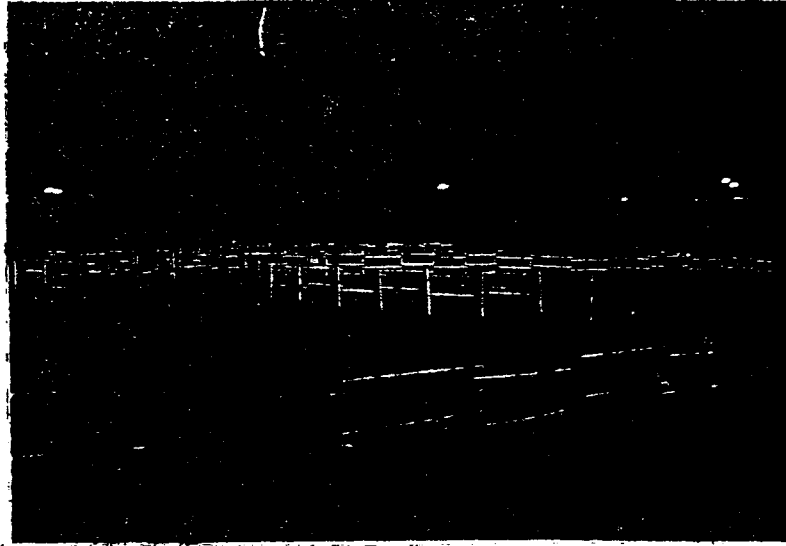

통나무보호책 평면도

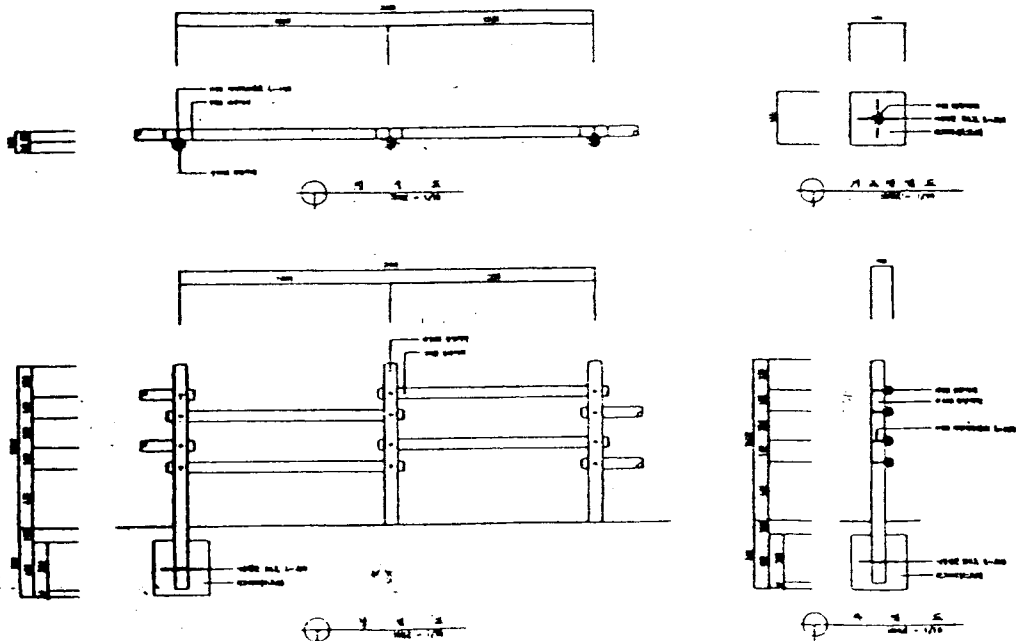

(별첨 #3)

○ 타시·군 입장료정수 비교현황

타 시·군	구 분		금 액	비 고
양주군 (장흥)	개인	대 인	1,000	
		청소년·군경	800	
		소 인	500	
	단체	대 인	800	
		청소년·군경	600	
		소 인	400	
양평군 (용문산)	개인	대 인	1,400	
		청소년·군경	1,000	
		소 인	700	
	단체	대 인	1,300	
		청소년·군경	800	
		소 인	500	
가평군 (청평·산장)	개인	대 인	1,000	
		청소년·군경	800	
		소 인	500	
	단체	대 인	800	
		청소년·군경	600	
		소 인	400	
동두천시 (소요산)	개인	대 인	1,300	
		청소년·군경	800	
		소 인	450	
	단체	대 인	1,200	
		청소년·군경	650	
		소 인	300	
포천군 (백운계곡)	개인	대 인	1,000	
		청소년·군경	800	
		소 인	500	
	단체	대 인	900	
		청소년·군경	700	
		소 인	300	